

„So funktioniert
Brokerage mit VR-NetWorld.
Ihr direkter Weg
zur Börse. Online.“

Wir machen
den Weg frei



Sie wissen, was Sie wollen!

Sie treffen Ihre Anlageentscheidungen selbst und brauchen dafür keine Beratung. Was Sie brauchen sind aktuelle Informationen, professionelle Analyseinstrumente und eine zuverlässige Plattform für die schnelle Aktion im Internet. Mit VR-NetWorld Brokerage haben Sie alle Vorteile auf Ihrer Seite:

§ Hohe Flexibilität

Sie können Wertpapieraufträge an sieben Tagen in der Woche unabhängig von unseren Öffnungszeiten erteilen.

§ Hohe Transparenz

Über Orderbuch, Einzeldepotübersicht und Depotbestandsanzeige sind Sie jederzeit aktuell informiert. Sie sehen alle Transaktionen, den Orderstatus und die Depotbestände – ganz gleich, auf welchem Weg uns Ihre Aufträge erreicht haben.

§ Hoher Sicherheitsstandard

Das bewährte PIN-/TAN-Verfahren sorgt für die sichere Datenübertragung und den Schutz Ihrer persönlichen Daten.

§ Hohe Aktualität

Sie können stets aktuelle Informationen rund um die nationalen und internationalen Finanzmärkte abrufen. Außerdem haben Sie schnellen Zugriff auf mehr als 500 Unternehmensporträts.

§ Professionelle Analyse

Sie sind Ihr eigener Wertpapier-Analyst und können die Anlagerisiken selbst steuern: Vielfältige Analyseinstrumente, zum Beispiel Musterdepot und Chartanalyse, helfen Ihnen dabei.

Immer auf dem neuesten Stand

Die professionelle Informationsplattform zeigt Ihnen alles, was für Ihre Börsengeschäfte wichtig ist:

- § Kursinformationen – für XETRA® auch realtime (maximal 400 verfügbare Realktimekurse im Monat)
- § Übersichten über das Marktgeschehen an nationalen und internationalen Finanzplätzen
- § Aufbereitungen der wichtigsten Indizes
- § Kurslisten zu deutschen, europäischen und internationalen Aktienindizes sowie für Fonds, Optionsscheine, Renten und Devisen
- § Top-/Flop-Übersichten
- § Fondsfinder, mit dem Sie Fonds nach eigenen Kriterien auswählen können
- § Hochaktuelle Nachrichten und Informationen aus Wirtschaft, Banken- und Börsenwelt – gezielt abrufbar
- § Unternehmensportraits
- § Ökonomische Daten, Video Events und ein Börsenlexikon
- § Informationen zu Neuemissionen
- § Durchschnitts-, Trend- und eigene

- § Hilfslinien sowie viele Formationen und Indikatoren zur technischen Analyse der Kursverläufe sind Basis einer professionellen Chartanalyse
- § Börsentäglicher Newsletter mit Nachrichten und Kursinformationen
- § Musterdepot und Watchlist zur Beobachtung eigener Anlagestrategien
- § Weitere Analyseinstrumente wie Asset Analyzer, Optionsscheinrechner
- § Tickerlaufbänder

Sie erhalten außerdem die Möglichkeit von den Einzelkursübersichten aus direkt auf die jeweilige Ordermaske zu verzweigen. Hierbei werden die Informationen des jeweiligen Papiers mit in die Ordermaske übernommen.

Hinweis: Um aktuelle Kursinformationen zu erhalten, ist es notwendig, die jeweilige Information neu aufzurufen.

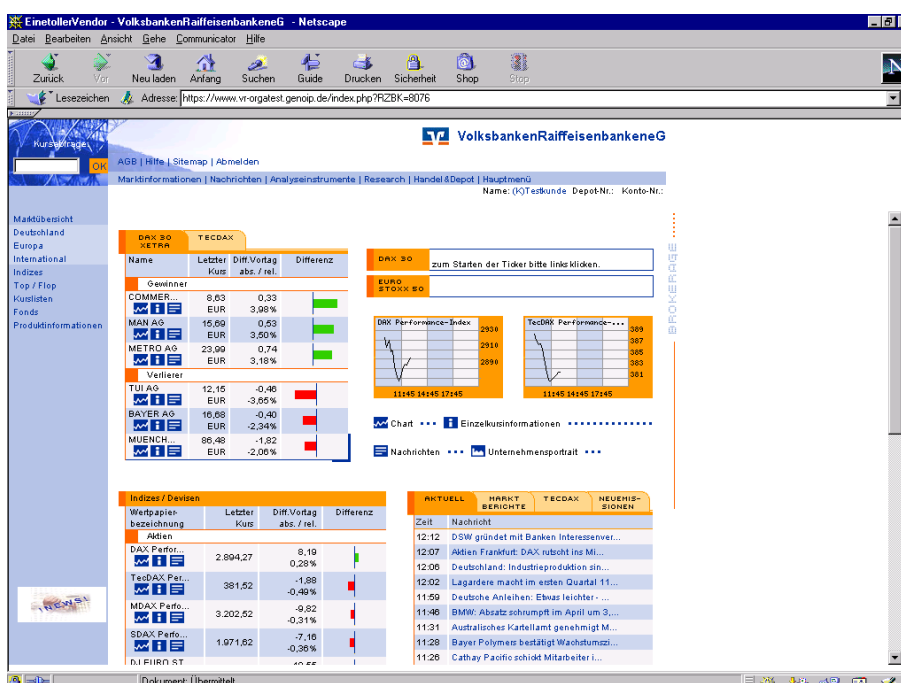

So gelangen Sie in Ihr persönliches Musterdepot

Mit dem Musterdepot können Sie Ihre persönlichen Anlagestrategien abbilden, verfolgen und optimieren. Die von Ihnen eingepflegten Bestände können Sie hinsichtlich ihrer Performance verfolgen und so besser begründete Entscheidungen treffen. Wir unterstützen Sie dabei mit umfangreichen Marktdaten und Analyse-tools.

Wenn Sie sich noch kein Musterdepot eingerichtet haben, klicken Sie auf die Schaltfläche "Erstanmeldung" und füllen das angezeigte Formular aus.

Um Wertpapiere zu Ihrem Musterdepot hinzuzufügen, steht Ihnen eine Wertpapiersuchfunktion zur Verfügung. Nachdem Sie die Einträge markiert haben, klicken Sie abschließend auf die Schaltfläche „Werte in Musterdepot übernehmen“.

Wenn die von Ihnen gesetzten Limite über- bzw. unterschritten werden, werden Sie, sofern gewünscht, per E-Mail von uns abends nach Handelsschluss benachrichtigt. Über den Menüpunkt "Realtime-Kursversorgung" haben Sie Zugriff auf Echtzeitkurse in Ihrem Musterdepot.

So legen Sie eine Watchlist an

Mit Ihrer Watchlist können Sie die Entwicklung spezieller Titel beobachten. Zahlreiche Funktionen, die Sie selbst konfigurieren können, ermöglichen Ihnen die exakte Verfolgung einzelner Titel. Über den Menüpunkt "Realtime-Kursversorgung" haben Sie Zugriff auf Echtzeitkurse in Ihrer Watchlist.

Wenn Sie weder eine Watchlist noch ein Musterdepot haben, klicken Sie auf die Schaltfläche "Erstanmeldung" und füllen das angezeigte Formular aus. Mit einer Wertpapiersuchfunktion können Sie Wertpapiere zu Ihrer Watchlist hinzufügen.

In der Watchlist wird angenommen, dass jeder Titel mit der Stückzahl "1" vorhanden ist. In die Spalte "Beobachteter Kurs" geben Sie den Wert des Titels zu Beginn Ihrer Beobachtungsperiode ein. Auf Basis dieses Betrages wird künftig die Performance des Depotwertes ermittelt. Wählen Sie aus, welche der in den Spalten angezeigten Informationen Sie möchten. Sie können alle Spalten auswählen oder Ihre Wahl so einschränken, dass Sie in der Ansicht nicht mehr scrollen müssen. Dabei ist die Reihenfolge der Spalten frei bestimmbar.

Bei jedem Öffnen Ihrer Watchlist sowie nach jedem Klick auf die Schaltfläche "Aktualisieren" wird die Watchlist neu berechnet. Die Bewertung der Einzelwerte erfolgt hierbei auf Basis aktueller Kurse des jeweiligen Wertpapiers.

Bitte beachten Sie, dass wir Ihre Watchlist automatisch löschen, wenn Sie diese länger als 12 Wochen nicht angeschaut haben. Falls uns Ihre E-Mail-Adresse bekannt ist, bekommen Sie von uns 4 Wochen vorher eine schriftliche Ankündigung.

So nutzen Sie für Ihre Anlageentscheidung den Asset Analyzer

Der Asset Analyzer erlaubt Ihnen eine detailliertere Betrachtung der in einzelnen Kurslisten enthaltenen Titel. Im Gegensatz zur "normalen" Anzeige als Kursliste können Sie die einzelnen Werte hier nach zahlreichen weiteren Kriterien selektieren und ordnen. Sie können beispielsweise das Kurs-Gewinn-Verhältnis, den Gewinn pro Aktie, Betas und Volatilitäten - die beiden letzteren auf verschiedene Zeithorizonte – als Sortierkriterium für Ihre Betrachtung einsetzen. Auch hier besteht die Möglichkeit, andere Einzelwerte als Benchmark einzustellen.

Die Handhabung des Asset Analyzer ist recht einfach und komfortabel: Wählen Sie zunächst Ihr Musterdepot, Ihre Watchlist oder eine offizielle Kursliste, die (bzw. das) Sie aus dem Menü "Auswahl Aktienliste" wählen. Oder betrachten Sie einen Einzeltitel, den Sie als Namen, Kürzel oder WKN in das Feld "Hinzufügen von:" eintragen. Die angezeigte Liste können Sie nach Ihren persönlichen Bedürfnissen selbstständig gestalten, indem Sie auf das Feld "Konfigurieren" klicken und dann die gewünschten Größen anwählen. Um die angezeigten Werte zu sortieren, müssen Sie nur auf die gewünschte Überschrift klicken. Falls die Animation auf Ihrem Rechner zu langsam reagiert, können Sie das Feld "Mit Animation" deaktivieren. Sie verzichten dann zwar auf die graphische Unterlegung der Veränderung, erhalten aber dafür schneller die gewünschte Information. Wenn Sie mit dem Cursor über einen Titel fahren, so wird dieser Wert hervorgehoben. Ein Klick

auf die linke Maustaste öffnet Ihnen in einem neuen Fenster den dazugehörigen Chart. Einen Titel entfernen Sie aus der Aufstellung, indem Sie ihn markieren und auf die "Entfernen"-Taste drücken.

WICHTIG: Bei dem Asset Analyzer handelt es sich um ein JAVA-Applet. Dies setzt voraus, dass Sie in Ihrem Browser bei den erweiterten Einstellungen die JAVA-Erkennung aktiviert haben. Bitte beachten Sie, dass dieses Instrument ca. 0,35 MB groß ist und einige Sekunden Ladezeit benötigt.

Nutzen Sie Realtimekurse in VR-NetWorld Brokerage

Über die Rubriken Einzelkursinformationen, Musterdepot und Watchlist bieten wir Ihnen kostenlos 400 Realtime-Kurse pro Monat für alle XETRA®-Werte und für Titel des TecDAX ggf. Realtimedaten des Frankfurter Parketts. Bei Überschreiten dieses Kontingents erhalten Sie einen Hinweis. In diesem Fall werden Neartimedaten angezeigt.

Um die Realtimekurse nutzen zu können, müssen Sie sich für diesen Service unter folgendem Pfad registrieren lassen: „Analyseinstrumente“ – „Realtime“ – „Einzelkursinformationen“. Dort wird ein Fenster mit den „Nutzungsbedingungen für die Realtime-Kursversorgung“ angeboten, dass von Ihnen durch Anklicken des Button „Einverstanden“ einmalig zu bestätigen ist. Sollten Sie „Nicht Einverstanden“ klicken, wird Ihnen die entsprechende Funktionalität mit Neartime-Kursen zur Verfügung gestellt.

Der direkte Weg zu Ihrem Depot

Unabhängig von unseren Öffnungszeiten können Sie nahezu an allen wichtigen nationalen und internationalen Börsenplätzen Wertpapiere kaufen und verkaufen – mit hoher Transparenz und Sicherheit. Dazu dienen:

- § Praktische Einzeldepotübersichten mit Ausweis des bewerteten Bestandes
Ausführungsstatus der aktuellen Kauf- und Verkaufsaufträge im Orderbuch
- § Interaktive Ordereingabe mit nachträglicher Limit-, Gültigkeitsänderung und Streichung (nach den üblichen Usancen) sowie einer komfortablen Wertpapersuche

Folgende Wertpapiere können online geordert werden:

- § Aktien und Optionsscheine (alle an einer inländischen Börse einschl. der an XETRA zugelassenen Wertpapiere und an den wichtigsten ausländischen Börsenplätzen)
- § Papiere aus dem Handelsangebot der DZ BANK (inkl. Zertifikate) und ggf. Ihrer Bank
- § börsliche Renten
- § Fonds (alle in Deutschland zum Vertrieb zugelassene)
- § Neuemissionen

Das brauchen Sie, bevor Sie loslegen können

Sie erhalten von uns Ihre 5-stellige Persönliche Identifikationsnummer (PIN), ggf. den 11-stelligen VR-NetKey und einen Bogen mit 6-stelligen Transaktionsnummern (TAN), mit denen Sie Ihre Orders freigeben. Eine ausführliche Anleitung zur Erstanmeldung finden Sie auf der nächsten Seite.

Auf jeden Fall schließen Sie vor Nutzung von VR-NetWorld Brokerage mit uns die notwendigen vertraglichen Vereinbarungen ab. Wenden Sie sich an uns bzw. an Ihren Kundenberater und Sie erhalten die Vertragsunterlagen.

Systemvoraussetzungen:

Für unsere VR-NetWorld Brokerage Anwendung verwenden wir ausschließlich die 128 Bit SSL-Verschlüsselung und das bewährte PIN/TAN Verfahren. Alle aktuellen Browser unterstützen mittlerweile die 128 Bit SSL-Verschlüsselung. Für ältere Browser-Versionen gibt es Updates. Die aktuellen Browser von Netscape und Microsoft können von den Homepages der Hersteller kostenlos heruntergeladen werden. Wir empfehlen den Einsatz folgender Browserversionen: Netscape ab Version 7.0, Microsoft Internet Explorer ab Version 5.5, für andere Betriebssysteme jeweils den aktuellsten vom Hersteller freigegebenen Browser. Das Design ist für eine Bildschirmauflösung von 800 x 600 dpi optimiert.

Der Einstieg – so werden Sie online aktiv

Je nach dem, ob Sie von Ihrer Bank bereits einen VR-NetKey erhalten haben oder nicht, geben Sie auf der Startseite den VR-NetKey, den Alias und Ihre PIN oder Ihre Kontonummer und Ihre PIN ein. Achtung: Wenn die PIN falsch eingegeben wurde, erhalten Sie eine Fehlermeldung. Nach dreimaliger Eingabe einer falschen PIN erhalten Sie eine weitere Fehlermeldung und die PIN wird gesperrt. Die Sperre kann durch Eingabe der richtigen Daten (Kundennummer und PIN) und einer TAN wieder aufgehoben werden.

Nach erfolgreicher Legitimation gelangen Sie auf die Seite "Aktuelles". Hier erhalten Sie wichtige Hinweise zur Nutzung von VR-NetWorld Brokerage (geplante Systemausfälle, Störungen/Fehler zu Einzelfunktionen, Marktänderungen, etc.) und Informationen über neue Produkte und Emissionen.

Haben Sie sich mit dem VR-NetKey legitimiert, so gelangen Sie auf die voreingestellte Seite "Personen- und Kontenübersicht". Über diese Seite erhalten Sie Zugang zu den Bereichen Zahlungsverkehr, Kredit, Service (sofern Ihr Haus diese Funktionen freigeschaltet hat) und natürlich zum Wertpapiergeschäft. Nutzen Sie noch die Kontonummer zur Anmeldung, so gelangen Sie in die Depotauswahl bzw. Depotübersicht.

Personen- und Kontenübersicht

Durch Auswahl einer Person auf der Personen- und Kontenübersicht erhalten Sie einen Überblick über alle Konten und Depots, für die Sie freigeschaltet sind:

- § Kontoart
- § Konto-/Depotnummer
- § Währung
- § Kundennummer/Saldo

Durch Klicken auf die jeweiligen Icons vor den Konten und Depots erhalten Sie weitgehendere Informationen.

Bei einem Depot haben Sie durch Anklicken der Icons folgende Möglichkeiten:



Sie gelangen zur Depotübersicht.



Sie gelangen zur Depotumsatzanzeige.



Sie gelangen zum Eigenen Orderbuch.

NetScape
Datei Bearbeiten Ansicht Gehe Communicator Hilfe
Zurück Vor Neu laden Anfang Suchen Guide Drucken Sicherheit Shop Stop
Leseezeichen Adresse: file:///S:/SBD/Endkundenanwendungen/eBrotkrise (ibg)/Kommunikator/Release 06-2003/index/Demo-VR-NetVord/index_koAnmelden01.html

AGB | Hilfe | Abmelden
Personen/Kontenübersicht | My eBanking
VR-NetKey: 12345678901 Name: Testkunde

Personen/
Kontenübersicht
Vermögensstatus
Mithilfe an die Bank
PIN Änderung
ALIAS-Vergabe
VR-NetKey-Sparen

Personen- / Kontenübersicht Detail

Name	Kontoart	Konto-/DepotNr.	WHR	Kunden-Nr.	Saldo
Testkunde				457899562300	
	KK-Konto	1008800049	EUR		21.489,04 H
	Depot	300030111			
	Tilgungsdarlehen	5487451	EUR		7.550,00 H
	Gemeinschaftskonto Müller	2514578887	EUR		9.845,00 H
	KK-Konto	888542	EUR		12,23 S
	Spaarkonto	102521763	EUR		100.000,00 H
	Roland Behm			457899562300	
	Thomas Wiegner			137889562300	
	Jutta Fischer			127889562300	

= Details = Umsatzanzeige = Überweisung
 = Orderbuch = Depotumsatzanzeige = Drucken

Hilfe

Sicher und
mit VR-Web surfen
Bankgeschäfte
via Handy

Dokument: Übermittelt

Die Depotübersicht

In der Depotübersicht erhalten Sie aktuelle Informationen über alle Wertpapiere in Ihrem Depot. Die Depots sind in einer Tabelle zusammengestellt. Jede Zeile entspricht dabei einem Depotposten. Sie sehen in jeder Zeile:

- § die Stückzahl/Nominalbetrag, davon gesperrte Bestände
- § die Wertpapierbezeichnung und ggf. Datum der Endfälligkeit
- § die Wertpapierkennnummer (deutsche WKN und ISIN)
- § den Kurs in % oder Währung
- § den Kurswert in Euro
- § Datum, Uhrzeit (Falls kein(e) Datum/Uhrzeit vorhanden ist, stammen die Kurse/-werte vom vorherigen oder von einem weiter zurückliegenden Handelstag

Die Depotbestände werden am Ende eines jeden Handelstages aktualisiert.

Über den Button Detailansicht können Sie zusätzlich folgende Depotdetails abrufen:

- § Lagerstelle / Verwahrart
- § Sperrart / Sperrdatum

Sie können aus der Depotübersicht heraus eine Order aufgeben. Über die Icon „K“ für Nachkaufen und „V“ für Verkaufen gelangen Sie direkt in das jeweilige Orderfenster („Börsenorder“, „Handelsangebotsorder“, „Fondsorder“). Die Geschäftsart (Nachkauf oder Verkauf), die Wertpapierkennnummer, die Wertpapierbezeichnung sowie der aktuelle Depotbestand werden automatisch in das Orderfenster übernommen.

Haben Sie aus der Depotübersicht einen außerbörslichen Fonds ausgewählt, der auch über die Börse handelbar ist, gelangen Sie zunächst in das Fenster "Auswahl Börsen-/Fondsorder". Hier können Sie wählen, ob der Fonds börslich oder außerbörslich verkauft/gekauft werden soll.

	Stück/Nominal davon gesperrt	Wertpapierbezeichnung	WKN	ISIN	Kurs in % Kurswert in EUR*	Datum* Uhrzeit
K V	1.000,00	4,000% COCA-COLA HEC FINANCE B.V.EO-MTN 01.04	826324	XS0140167833	101,43 % 1.014,30	
K V	1,00	4,250% BUNDESobligationen SER.134 1999/05	114134	DE0001141349	102,28 % 1,02	28.10.2003 11:45
K V	7.000,00	8,000% LITAUEN, REPUBLIK EO-NTS.1999/04 REG-S	296676	XS0095395496	102,15 % 7.150,50	28.10.2003 12:11
K V	1.000,00	9,500% TUERKEI, REPUBLIK EO-ANL.1999/04	283872	DE0002838727	102,10 % 1.021,00	28.10.2003 12:01
K V	39,00 ST	ALLIANZ AG HOLDING VINK.N AMENS-AKTIE	840400	DE0008404005	84,50 EUR 3.295,50	28.10.2003 16:07
K V	14,00 ST	DAIMLERCHRYSLER AG NAMENS- AKTIE	710000	DE0007100000	30,90 EUR 432,60	28.10.2003 16:07
K V	11,00 ST	DEUTSCHE BANK AG NAMENS-A KTIE	514000	DE0005140008	56,90 EUR 625,90	28.10.2003 16:07
Gesamtwert in EUR:					13.540,82	

V = Verkaufen **K** = Nachkaufen **U** = Umsätze
 * Hinweis: Falls kein Datum/Uhrzeit vorhanden ist, stammen die Kurse/-werte vom vorherigen oder (sofern erforderlich) von einem weiter zurückliegenden Handelstag.

Die Depotumsatzanzeige

Falls Ihre Bank diese Funktion anbietet, erreichen Sie die Depotumsatzanzeige über den Menüpunkt „Depotumsätze“ oder über das Icon „U“, das in der Depotübersicht vor einem Wertpapier angezeigt wird.

Durch Eingabe bestimmter Parameter können Sie sich die im gewählten Zeitraum vorhandenen Umsätze Ihrer Depots nach unterschiedlichen Kriterien anzeigen lassen. Folgende Informationen werden hierzu benötigt:

- § Zeitraum von bzw. bis
- § Wertpapierart (Alle, Aktien, Optionscheine, Renten, Fonds, Sonstige)
- § Wertpapierkennnummer
- § Käufe
- § Verkäufe
- § Einlieferungen
- § Auslieferungen

Möchten Sie die Eingaben löschen, klicken Sie auf den Button „Neue Auswahl“. Betätigen Sie jedoch den

Button „Umsatzanzeige“, erhalten Sie folgende Informationen:

- § Geschäftsart
- § Wertpapierkennnummer
- § Wertpapierbezeichnung
- § Stück/Nominal
- § Datum
- § Gesamtbetrag in Euro

Weitere zusätzliche Angaben erhalten Sie in der „Detailansicht“:

- § Ausführungskurs inkl. Gebühren
- § Kursgewinn/-verlust*
- § Zinsen/Dividende
- § Gewinn/Verlust*
- § Summe Kursgewinn/-verlust
- § Summe Zinsen/Dividende
- § Summe Gewinn/Verlust

* Eine korrekte Gewinn-/Verlustberechnung ist nur möglich, sofern bei den jeweiligen Umsätzen keine Ein- bzw. Auslieferungen stattgefunden haben.

Möchten Sie die Detailanzeige drucken, beachten Sie bitte bei den Druckereinstellungen unter „Eigenschaften“, dass

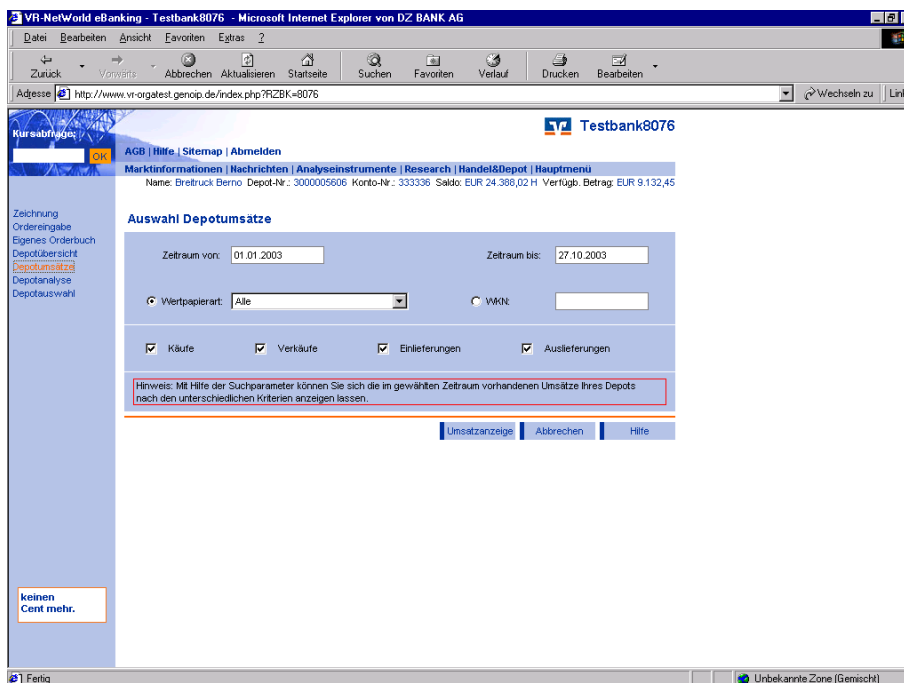

das Papierformat auf „Querformat“ eingestellt ist.

Die Daten aus der Maske „Depotumsätze – Detailansicht“ können durch Betätigen des Button „Exportieren“ auf einen Datenträger gespeichert werden. Den Namen der Exportdatei (CSV-Format) können Sie beliebig ändern und in Tabellenkalkulationsprogrammen und in Datenbanken weiterverarbeiten. Bitte beachten Sie die Hinweise auf der Einstiegsmaske.

Die Performanceanzeige

Falls Ihre Bank diese Funktion anbietet, erhalten Sie durch die Performanceanzeige einen Überblick über die individuelle Wertentwicklung ihrer Depots.

Sie können sich den Gewinn oder Verlust Ihres Depotbestandes an einem gewählten Stichtag bzw. die Wertentwicklung eines bestimmten, zuvor eingegebenen Zeitraumes ausweisen lassen. Übersichten können sowohl auf Einzeltitel- als auch auf Ebene der Anlagemedien und der Gesamtdepotebene erstellt werden. Der Portfolioerfolg kann sowohl grafisch als auch in Tabellenform abgebildet werden.

Auf der Seite „Performance - Übersicht“ erhalten Sie folgende Informationen:

- § Depotbestandswert
- § Anzahl der Einzeltitel
- § Kursgewinne/-verluste
- § Zins, Dividenden, Ausschüttungen
- § Performance des aktuellen Depotbestands seit dem Kauf
- § Enthaltene Steuern

Durch Klicken auf den Button „Auswahl“ gelangen Sie zur Seite „Performance Auswahl“, auf der die Darstellungsart und der Zeitraum der Ermittlung der Performance bestimmt werden können:

- § Performance aller Papiere seit deren Kauf, die an dem von Ihnen gewählten Stichtag im Depot vorhanden waren
- § Performance des Gesamtdepots in einem bestimmten Zeitraum. Sie können verschiedene Darstellungen wählen:
 - § Kapitalentwicklung (summiert)
 - § Performance nach Ertragsarten (summiert)
 - § Performance nach Wertpapierarten (summiert)
 - § Performance nach Einzeltitel und Wertpapierart (Ergebnis pro Wertpapier)

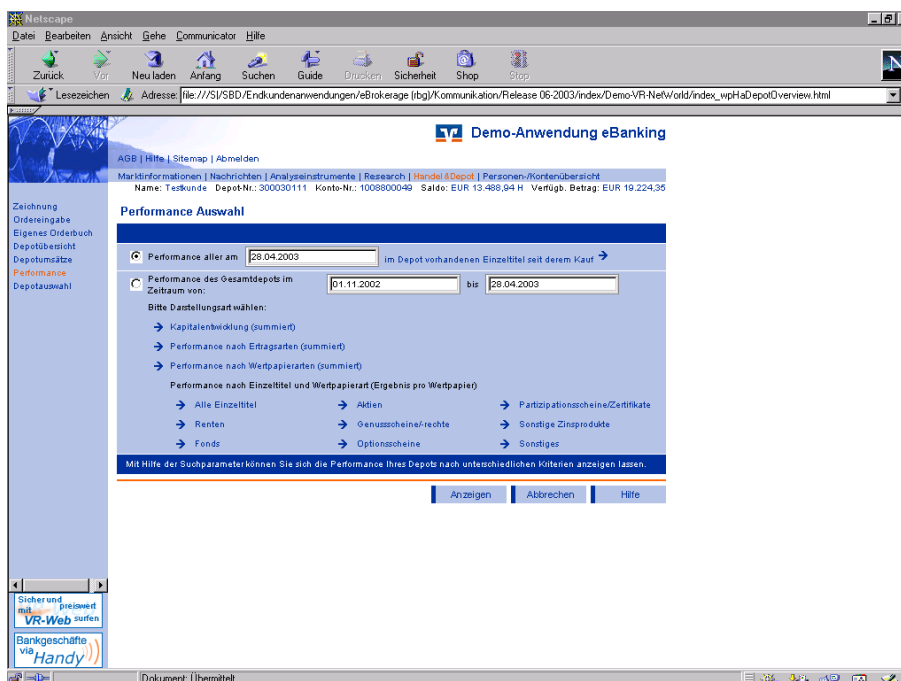

Auch die Daten aus den erstellten
"Performanceanzeigen" können durch
Betätigen des Button "Exportieren" auf
einen Datenträger gespeichert werden.
Den Namen der Exportdatei (CSV-Format)
können Sie beliebig ändern und in
Tabellenkalkulationsprogrammen und in
Datenbanken weiterverarbeiten.
Bitte beachten Sie die Hinweise auf der
Einstiegsmaske.

Depotstrukturanalyse

Falls Ihre Bank diese Funktion anbietet, erreichen Sie die Depotstrukturanalyse über den Menüpunkt „Depotstruktur“ in der Sekundärnavigation.

Sie gelangen zunächst auf die Maske „Depotstruktur – Übersicht“. Dort wird die Struktur des Gesamtdepots und der Gesamtkurswert zu einem Stichtag nach Wertpapierarten grafisch aufgezeigt.

Durch Betätigen des Button „Auswahl“ können Sie zu weiteren Auswertungen auf der Seite „Depotstruktur – Auswahl“ gelangen. Hier gibt es die Möglichkeit, sich einen detaillierten Überblick über die Struktur des Depots zu verschaffen. Es kann die Darstellungsart der Depotstruktur gewählt werden:

§ Depotstruktur nach Einzeltiteln zum letzten Bewertungstag: Hier wird Ihnen eine grafische Zusammenfassung der gewählten Wertpapierart (z.B. Aktien) pro Einzeltitel in Form eines Balkendiagramms angezeigt. Über die Schaltfläche "Detailansicht" kann die Struktur pro Einzeltitel in Listform angezeigt werden.

§ Depotstruktur des Gesamtdepots im Zeitraum vom: / bis: Hier kann die Darstellung der Struktur des Depots über einen vorgegebenen Zeitraum angefordert werden. Es können unterschiedliche Darstellungsarten gewählt werden.

Die Daten aus der Maske "Depotstruktur - Gesamtdepot nach Wertpapierarten" und Depotstruktur – Wertpapierart nach Einzeltitel" können durch Betätigen des Button "Exportieren" auf einen Datenträger gespeichert werden. Den Namen der Exportdatei (CSV-Format) können Sie beliebig ändern und in Tabellenkalkulationsprogrammen und in Datenbanken weiterverarbeiten. Bitte beachten Sie die Hinweise auf der Einstiegsmaske.

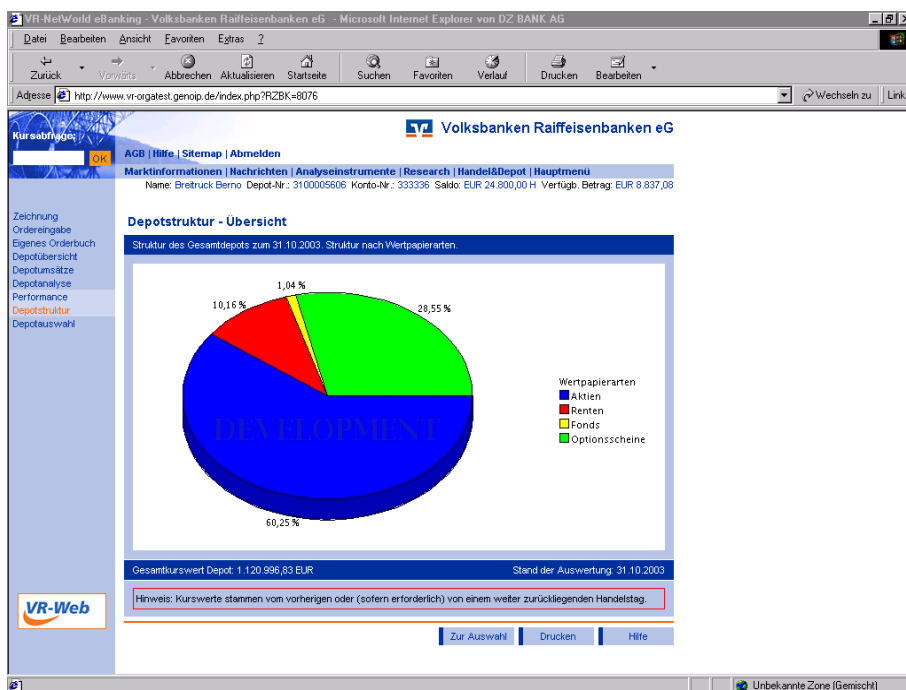

Order

Im Fenster „Ordereingabe“ geben Sie die deutsche Wertpapierkennnummer (6-stellig alphanumerisch) oder die internationale Wertpapierkennnummer (ISIN, 12-stellig alphanumerisch) ein. (Wenn Sie die WKN oder ISIN nicht kennen, ist sie über die Funktion „Kursabfrage“ schnell gefunden. Einfach die Wertpapierbezeichnung oder die Wertpapierkennnummer (deutsche WKN oder ISIN) - eingeben und „Go“ klicken.) Durch Auswahl der Geschäftsart (Kaufen/ Verkaufen) gelangen Sie zu der Seite „Börsenorder“, „Handelsangebotsorder“, „Fondsorder“ oder zur Seite „Auswahl Börsen-/Fondsorder“.

Börsenplätze und Handelszeiten
Sie können sowohl an inländischen, als auch an ausländischen Börsenplätzen ordern. Für Ihre Aufträge stehen zur Wahl:

- § die sieben deutschen Präsenzbörsen
- § das Handelssystem XETRA®
- § 24 bedeutende Wertpapierbörsen weltweit

Achtung: Grundsätzlich ist die Auftragserteilung nahezu rund um die Uhr möglich. Aufträge für inländische Börsen/ Handelsplätze - auch Fonds - werden in Abhängigkeit von den Annahmeschlusszeiten des jeweiligen Handelsplatzes direkt weitergeleitet. Nach Annahmeschluss werden die Aufträge für den folgenden Börsentag angenommen.

Aufträge für ausländische Börsen/ Handelsplätze, insbesondere Handelsplätze anderer Zeitzonen, werden z. Zt. grundsätzlich von 08.00 bis 19.50 Uhr MEZ für den jeweiligen Handelstag in

Abhängigkeit von den Annahmeschlusszeiten des jeweiligen Handelsplatzes angenommen. Nach Annahmeschluss

werden die Aufträge für den folgenden Börsentag angenommen. (Beispiel: Kauforder um 21.00 Uhr erteilt für New York wird am folgenden Handelstag weitergeleitet.)

Die nachfolgende Tabelle zeigt alle via VR-NetWorld Brokerage zulässigen Börsenplätze inkl. der derzeitigen Annahmeschlusszeiten:

Kürzel	Börse	Annahmeschlusszeit (MEZ)
AAS	Sydney	19.50 Uhr
ANW	Wellington	19.50 Uhr
EAV	Wien	17.15 Uhr
EDB	Berlin	19.58 Uhr
EDD	Düsseldorf	19.58 Uhr
EDE	XETRA®	17.28 Uhr*
EDF	Frankfurt	19.58 Uhr
EDH	Hamburg	19.58 Uhr
EDI	Hannover	19.58 Uhr
EDM	München	19.58 Uhr
EDS	Stuttgart	19.58 Uhr
EEM	Madrid	17.20 Uhr
EFP	Paris	17.20 Uhr
EIM	Mailand	17.20 Uhr
ELL	Luxemburg	15.45 Uhr
ENA	Amsterdam	17.20 Uhr
EPL	Lissabon	17.15 Uhr
ESE	Elektronische Börse Schweiz	17.20 Uhr
ESZ/ZRH	Zürich	17.20 Uhr
EUL	London	17.20 Uhr
FJT/TSE	Tokio	19.50 Uhr
FMK	Kuala Lumpur	19.50 Uhr
FMS	Singapur	19.50 Uhr
NAN	NASDAQ/OTC	19.50 Uhr
NAY	New York (NYSE)	19.50 Uhr
NCT	Toronto	19.50 Uhr
SDC	Kopenhagen	16.50 Uhr
SFH	Helsinki	16.50 Uhr
SNO	Oslo	15.50 Uhr

Kürzel	Börse	Annahmeschlusszeit (MEZ)
SSS	Stockholm	17.20 Uhr

*) Hinweis: Die Handelszeit des Börsenplatz XETRA ist gegenüber den Parkettbörsen seit 03. November 2003 verkürzt. Orders, die bis 17:30 Uhr nicht ausgeführt wurden, werden nicht an eine Parkettbörse weitergeleitet. Das gleiche gilt für Orders, die Sie nach Handelsschluss XETRA für diesen Börsenplatz erteilen. Die Orders verbleiben im XETRA-Orderbuch und werden im Rahmen ihrer Gültigkeitsdauer am nächsten Handelstag wieder im Handel an XETRA berücksichtigt.

Achtung: Möchten Sie eine Stop-Order an einem ausländischen Börsenplatz aufgeben, wird diese nur an folgenden ausländischen Handelsplätzen akzeptiert:

Kürzel	Börse
EAV	Wien
EFP	Paris
ENA	Amsterdam
EPL	Lissabon
ESE	Elektronische Börse Schweiz
NAS	Nasdaq
NAY	New York
NCT	Toronto

Zu beachten ist, dass eine Aufgabe von Orders mit den Limitzusätzen FOK (Fill-or-Kill) und IOC (Immediate-or-Cancel) nur am Börsenplatz XETRA® möglich ist.

In den jeweiligen Ordermasken finden Sie in einer Auswahlliste zum jeweiligen Wertpapier passend die zulässigen inländischen und ausländischen Börsenplätze. So finden Sie die Börsenplätze, an denen das von Ihnen ausgewählte Wertpapier gehandelt werden kann.

Börsenorder

Wenn Sie sich für den börslichen Kauf oder Verkauf eines Wertpapiers entschieden haben, gelangen Sie zum Fenster "Börsenorder". Hier erhalten Sie folgende Informationen:

- § Geschäftsart (Kauf/Verkauf)
- § Wertpapierkennnummer (deutsche WKN und ISIN)
- § Wertpapierbezeichnung

Zur Aufgabe der Order benötigt das System folgende Angaben:

- § Börsenplatz
- § Stückzahl/Nominalwert
- § Limit und Limitzusätze (Stop Loss/ Stop Buy, Fill-or-Kill, Immediate-or-Cancel, Opening Auction, Closing Auction, Auction, kein Zusatz)
- § Aktivierungslimit Stop-Order
- § ggf. Gültigkeit

Zusätzlich erhalten Sie zur Bestimmung Ihres Limits auf dieser Seite Realtime-Daten der Frankfurter Parkettbörse bezüglich des jeweiligen Wertpapiers:

- § höchstes Geldlimit im Maklerskontro (Kauf)
- § niedrigstes Brieflimit im Maklerskontro (Verkauf)
- § Letzter Kurs
- § Kurszeit und -datum

ACHTUNG: Bitte beachten Sie, dass sich Ihre Limitangabe auf die jeweilige Handelswährung am gewählten Börsenplatz bezieht. Außerdem entstehen Ihnen durch den Kauf von Wertpapieren an ausländischen Börsenplätzen erhöhte Transaktionskosten.

Börsenorder

Geschäftsart	Nachkauf	Depotbestand	10,00
Wertpapierkennnummer	500340	Stückzahl/Nominal	5,00
ISIN	DE0005003404	Limit	<input type="radio"/> billigst
Wertpapierbezeichnung	ADIDAS-SALOMON AG AKTIEN	<input checked="" type="radio"/> Limit	115,00
Börsenplatz	XETRA, (EDE)	Limitzusatz	Stop Buy Limit (SBL)
		Aktivierungslimit Stoporder	109,00
		Gültig bis (TT.MM.JJJJ)	

Aktuelle Kursspannen/letzter Kurs (Frankfurt)			
Geldkurs	Briefkurs	letzter Kurs	Kurszeit
108,66	108,68	108,55	16:08 Uhr 07.09.2004

Limitierungsmöglichkeiten einer Wertpapierorder

§ Limitzusatz Stop-Buy Order (SB) für die Kauforder:

Bei der Auswahl von Stop Buy handelt es sich um einen Limitzusatz, der nur in Verbindung mit der Limiteingabe "billigst" und der Eingabe eines "Aktivierungslimits" (numerisch, 10-stellig, davon 2 Nachkommastellen) möglich ist.

Das Aktivierungslimit muss bei Orderaufgabe über dem aktuellen Kurs des jeweiligen Wertpapiers liegen. Bei Erreichen oder Überschreiten des von Ihnen festgesetzten Aktivierungslimits werden Kaufaufträge zum nächsten Kurs "billigst" ausgeführt.

§ Limitzusatz Stop Buy Limit (SBL) für die Kauforder:

Bei der Auswahl von Stop Buy Limit handelt es sich um einen Limitzusatz, der nur in Verbindung mit der Eingabe eines Limitbetrages (numerisch, 10-stellig, davon 2 Nachkommastellen) und der Eingabe eines "Aktivierungslimits" (numerisch, 10-stellig, davon 2 Nachkommastellen) möglich ist. Das Aktivierungslimit muss bei Orderaufgabe über dem aktuellen Kurs des jeweiligen Wertpapiers liegen. Bei Erreichen oder Überschreiten des von Ihnen festgesetzten Aktivierungslimits werden Kaufaufträge in eine limitierte Order umgewandelt und bei Erreichen des von Ihnen festgelegten Limitbetrages ausgeführt. Eine nachträgliche Limitänderung ist über die Funktion: "Eigenes Orderbuch"

möglich.

Bei Verkauforders mit dem Limitzusatz Stop Loss (SL) bzw. Stop Loss Limit (SLL) erfolgt die Eingabe analog. Das Aktivierungslimit muss hierbei jeweils unter dem aktuellen Kurs des gewählten Wertpapiers liegen.

Die Stop Limit Order ist nur an den Börsenplätzen XETRA und München möglich.

Handelsangebotsorder

Möchten Sie außerbörslich eine Rente oder ein Zertifikat kaufen, erhalten Sie die Möglichkeit durch Eingabe verschiedener Kriterien in dem Fenster „Auswahl Handelsangebot (außerbörslich)“ eine Auswahl aus dem Handelsangebot an der DZ BANK zu treffen. Falls Ihre Bank dies anbietet, können Sie in diesem Fenster auch Handelsangebote Ihrer Bank ordern. Sie erreichen das Fenster über den Navigationspunkt „Marktinformationen“. Folgende Parameter können Sie dort eingeben bzw. auswählen:

- § Wertpapierkennnummer (deutsche WKN und ISIN)
- § Wertpapierart
- § Kupon (Minimum und/oder Maximum)
- § Rendite (Minimum und/oder Maximum)
- § Fälligkeit (Minimum und/oder Maximum)
- § Währung

Durch Betätigen des Button „Suchen“ erhalten Sie eine Auswahl von Papieren, die den eingegebenen Kriterien entsprechen. Hier können Sie ein bestimmtes Papier auswählen und gelangen dann zur Seite „Handelsangebotsorder (außerbörslich)“.

Bitte beachten Sie, dass bei einem außerbörslichen Kauf kein Limit angegeben werden muss, da die Order auf Basis des angegebenen Kurses ausgeführt wird. Sie erhalten folgende Informationen:

- § Geschäftsart (Kauf)
- § Wertpapierkennnummer
- § Kupon (in %) – falls vorhanden
- § Wertpapierbezeichnung
- § Währung/Stück
- § Kurs
- § Fälligkeit
- § Rendite (in %) – falls vorhanden
- § Stückelung

Wenn Sie eine Order aufgeben wollen, müssen Sie den Nominalwert in der Währung des jeweiligen Papiers oder die Stückzahl eingeben.

The screenshot displays two overlapping windows from the DZ BANK eBanking system. The top window, titled 'Auswahl Handelsangebot (außerbörslich)', shows a search form with fields for Wertpapierkennnummer (WKN) and ISIN, Wertpapierart, Kupon von/bis, Rendite von/bis, Fälligkeit von/bis, and Währung. A 'Suchen' button is visible at the bottom right of this window. The bottom window, titled 'Handelsangebotsorder (außerbörslich)', displays the results of a search. It shows a table with the following data:

Geschäftsart	Kauf	Fälligkeit	06.02.2004
Wertpapierkennnummer	588876	Rendite (in %)	1,74
ISIN	DE0005888762	Stückelung	1.000,00
Kupon (in %)	7,000	Mindestmenge	-
Wertpapierbezeichnung	DZ BANK ITV E 3602 0304 TLO DT BANK	Stückzahl/nominal in EUR	
Währung	EUR		
Kurs	102,25		

At the bottom of the second window, there are buttons for 'Eingabe prüfen', 'Abbrechen', and 'Hilfe'.

Ist das Wertpapier im Handelsangebot vorhanden und liegt ein gültiger Börsenplatz vor, gelangen Sie in die Auswahlseite "Handelsangebot/Börsenorder". Durch Klicken auf das Icon "K" gelangen Sie in die entsprechende Ordererfassungsmaske.

VR-NetWorld eBanking - Volksbanken Raiffeisenbanken eG - Mozilla

http://www.vr-gateest.geniop.de/index.php?RZBK=8076

Volksbanken Raiffeisenbanken eG

AGB | Hilfe | Sitemap | Abmelden

Marktinformationen | Nachrichten | Analyseinstrumente | Research | Handel&Depot | Hauptmenü

Name: Berno Breifruck Depot-Nr.: 471101 Konto-Nr.: 333336 Saldo: EUR 25.051,43 H Verfüg. Betrag: EUR 11.348,17

Auswahl Handelsangebot / Börsenorder

Zu dem von Ihnen gewählten Wertpapier liegt ein Handelsangebot vor. Da das Wertpapier auch über die Börse orderbar ist, entscheiden Sie bitte, ob Sie das von Ihnen gewählte Wertpapier außerbörslich aus dem Handelsangebot kaufen wollen oder eine Börsenorder platzieren möchten. Bei Fragen wenden Sie sich bitte an Ihren Bankberater.

Handelsangebot (außerbörslich) *

	WKN	ISIN	Kupon	Wertpapierbezeichnung	WVG	Kurs	Fälligk.	Rendite	Stückelung
K	233069	DE0002330693	2,750	DEKABANK DGZ KO-ANL. R.431 99/04	EUR	94,60	14.05.2004	-	1.000,00

* Hinweis: Der im Handelsangebot ausgewiesene Kurs stellt den Endpreis (inkl. Spesen) dar.

K = Kaufen

Börsenorder platzieren (Aktueller Kurs Börsenplatz Frankfurt) **

	WKN	ISIN	Kupon	Wertpapierbezeichnung	WVG	letzter Kurs	Geldkurs	Briefkurs	Kurszeit
K	233069	DE0002330693	2,750	DEKABANK DGZ KO-ANL. R.431 99/04	EUR	100,07	-	-	12:12 Uhr 17.03.2004

** Hinweis: Bitte beachten Sie, dass Sie bei börslicher Ausführung keinen Anspruch auf den ausgewiesenen letzten Börsenkurs haben, eine Ausführung Ihrer Order kann nicht garantiert werden. Des Weiteren enthält der Börsenkurs keine Abwicklungsgebühren, Provisionen und Spesen.

K = Kaufen

Abbrechen | Hilfe

VR-NetKey und mehr ...

Fertig

Fondsorder

Haben Sie einen Fonds in der Depotübersicht ausgewählt oder die Wertpapierkennnummer eines börslich und außerbörslich handelbaren Fonds auf der Seite "Ordereingabe" eingegeben, gelangen Sie zunächst in das Fenster "Auswahl Börsen-/ Fondsorder".

Sie erhalten auf dieser Seite folgende Informationen:

- § Geschäftsart (Kauf/Verkauf)
- § Wertpapierkennnummer (deutsche WKN und ISIN)
- § Wertpapierbezeichnung

Per Button können Sie auf dieser Seite auswählen, ob Ihre Order börslich oder außerbörslich ausgeführt werden soll.

Haben Sie sich für eine außerbörsliche Ausführung entschieden, so gelangen Sie in das Fenster "Fondsorder (außerbörslich)". Hier finden Sie folgende Angaben:

- § Geschäftsart (Kauf/Verkauf)
- § Wertpapierkennnummer (deutsche WKN und ISIN)
- § Wertpapierbezeichnung
- § Gültigkeit

Zur Aufgabe der Fondsorder wird zusätzlich die Angabe der Stückzahl benötigt.

Verkaufsunterlagen eines Fonds
Vor der Order eines Fonds werden Sie gefragt, ob Ihnen die Verkaufsunterlagen des Fonds vorliegen oder ob Sie vor Abgabe der Order kostenlos bestellen möchten. Verzichtet Sie ausdrücklich auf die Zusendung vor Abgabe der Order durch Klicken des entsprechenden Buttons, wird die Order entgegengenommen.

The screenshot shows a web browser window titled "VR-NetWorld eBanking - Testbank8076 - Microsoft Internet Explorer von DZ BANK AG". The address bar shows "http://www.vr.orgatest.genioip.de/index.php?PRZBK=8076". The page content includes a navigation menu with "AGB | Hilfe | Sitemap | Abmelden" and "Marktinformationen | Nachrichten | Analyseinstrumente | Research | Handel&Depot | Hauptmenu". Below this, account information is displayed: "Name: Breilruck Berno Depot-Nr.: 3000005606 Konto-Nr.: 333336 Saldo: EUR 24.368,02 H Verfüg. Betrag: EUR 9.132,45". The main section is titled "Fondsorder (außerbörslich)" and contains a form with the following fields:

Geschäftsart	Kauf	Gültig bis	28.11.2003
Wertpapierkennnummer	973204	Stückzahl	<input type="text" value="20"/>
ISIN	LU0052799847		
Wertpapierbezeichnung	APO AESCLAP INHABER -ANTEILE T		

At the bottom of the form are three buttons: "Eingabe prüfen", "Abbrechen", and "Hilfe". On the left side of the page, there is a vertical menu with options like "Zeichnung", "Ordereingabe", "Eigenes Orderbuch", "Depotübersicht", "Depotumsätze", "Depotanalyse", and "Depotauswahl". A small box at the bottom left of the page contains the text "keinen Cent mehr."

Über Button "Fondsinfo" können Sie sich über die Adresse der Kapitalanlagegesellschaft des jeweiligen Fonds informieren.

Hinweis zur Gültigkeitsdauer von Aufträgen:

Geben Sie bei Aufgabe Ihrer Order billigst/bestens und kein Gültigkeitsdatum ein, ist eine börslich aufgegebene Order zum Verkauf/Kauf von z. B. Aktien, Renten, Fonds, Optionsscheinen oder Zertifikaten tagesgültig. Bei Eingang nach Annahmeschluss der Börse wird der Auftrag für den folgenden Handelstag vorge-merkt. Nach Börsenschluss des vorletzten Handelstages eines Kalendermonats eingegebene, limitierte börsliche Orders gelten automatisch bis zum letzten Handelstag des Folgemonats.

Vor dem 20. des Kalendermonats eingegebene, außerbörsliche Fondorders gelten bis zum Ultimo des aktuellen Monats. Danach erfasste Aufträge werden automatisch auf den Ultimo des Folgemonats datiert. Außerbörsliche Käufe aus dem Handelsangebot der DZ BANK und Ihrer Bank, die grundsätzlich tagesgültig sind, werden in der Regel unverzüglich ausgeführt.

Zeichnen von Neuemissionen

Zum Zeichnen von Neuemissionen gelangen Sie über die Seite "Zeichnung" bzw. "Nachrichten / Neuemissionen". Dort wird Ihnen zunächst ein Zeichnungsdisklaimer angezeigt, der Sie aus rechtlichen Gründen zu einigen Angaben auffordert und Sie auf die Voraussetzungen bzw. Rahmenbedingungen für die Anzeige der emissionsrelevanten Informationen hinweist. Nachdem der Disclaimer bestätigt wurde, wird Ihnen eine Liste mit Emissionen angezeigt, die folgende Angaben enthält:

- § Wertpapierkennnummer (deutsche WKN und ISIN)
- § Name des Emittenten
- § Beginn und Ende der Zeichnungsfrist
- § Preisspanne von bis (untere/obere Bookbuilding-Spanne)
- § Optionaler Hinweis zum Emittenten

Klicken Sie nun auf das Icon "Zeichnung", erscheint das Fenster "Zeichnungsoorder". In diesem Fenster erhalten Sie folgende Angaben:

- § Geschäftsart (Zeichnung)
- § Wertpapierkennnummer
- § Preisspanne von... bis...
- § Währung
- § Mindeststückzahl

Im Fenster "Zeichnungsoorder" werden Sie um die Eingabe bzw. Auswahl verschiedener Angaben gebeten. Diese Angaben können in Abhängigkeit von der Ausgestaltung der jeweiligen Emission variieren, beschränken sich aber zumeist auf:

- § Stückzahl/Nominalwert
- § Limit

Folgende Ausführung gilt für alle dargestellten Arten von Wertpapier- bzw. Zeichnungsaufträgen (Börsenorder, Handelsangebotsorder, Fondsoorder, Neuemissionen):

Nach dem Anklicken von "Eingabe prüfen" in dem jeweiligen Ordereingabefenster bzw. Zeichnungsfenster werden die eingegebenen bzw. ausgewählten Daten geprüft. Sind alle Prüfungen erfolgreich, wird die Seite angezeigt, auf der Sie die zuvor eingegebenen bzw. ausgewählten Daten noch einmal überprüfen bzw. korrigieren können. Nach Eingabe einer TAN und ihrer erfolgreichen Prüfung erscheint für jeden Auftrag eine Auftrags- oder Ausführungsbestätigung.

Geschäftsart	Zeichnung	Stückzahl	Limit
Wertpapierkennnummer	501089		billigst
ISIN	DE0005010896		
Wertpapierbezeichnung	Camelot AG	Gültig bis	02.01.2004
Währung	EUR		
Preisspanne von	8,00		
bis	9,50		
Mindeststückzahl	10		
Allg. Hinweisertext	Test Infotext		

Orderbuch

Das Eigene Orderbuch unterscheidet sich in seiner Darstellung und Aufbau, je nach dem, ob Ihre Bank Intraday Handel anbietet und Sie dafür freigeschaltet sind oder nicht.

Im folgenden Abschnitt wird das „Eigene Orderbuch“ beschrieben, für den Fall, dass Ihre Bank den Intraday Handel nicht anbietet. Es folgt der Abschnitt „Eigenes Orderbuch mit Intraday Handel“.

Eigenes Orderbuch

In Ihrem Orderbuch erhalten Sie eine Gesamtübersicht Ihrer aktuellen Wertpapierorders - unabhängig davon, über welchen Vertriebsweg die Aufträge erteilt wurden.

In der Kurzübersicht werden folgende Daten angezeigt:

- § Geschäftsart
(Kauf/Verkauf/Zeichnung)
- § Wertpapierbezeichnung
- § Stückzahl/Nominalwert
- § Orderstatus
- § Ausführungskurs

Folgende Orderstatus werden angezeigt:

- § offen
- § ausgeführt
- § teilausgeführt
- § abgelaufen
- § unbestätigt (nur bei Orderänderung/-streichung)
- § geändert, offen (bei Orderänderung und Teilausführungen)
- § geändert, unbestätigt
- § gestrichen
- § gestrichen, unbestätigt

Bei Zeichnungsaufträgen werden folgende Status angezeigt:

- § offen
- § zugeteilt
- § nicht zugeteilt (wird nur bei Orders angezeigt, die bei der Zuteilung nicht berücksichtigt wurden)

Falls Ihnen die Orderdaten aus der Kurzübersicht nicht ausreichen, können Sie sich über den Button Detailansicht weitere Daten zu Ihren Orders anzeigen lassen.

Geschäftsart	Wertpapierbezeichnung	Stück/Nominal	Status	Ausführungskurs	
B	Kauf	10,000% DEUTSCHE BANK AG ZYMO-NOTES 9904	1.000,00	ausgeführt	96,05 PLN
B	Kauf	10,000% DEUTSCHE BANK AG ZYMO-NOTES 9904	1.000,00	ausgeführt	96,05 PLN
A S	Kauf	4,250% BUNDESANLEIHEN SER.133 199904	5,00	geändert, offen	
A S	Kauf	ALLIANZ AG HOLDING VINK.N AMENS-AKTIE	11,00	offen	
A S	Kauf	DEUTSCHE BANK AG NAMENS-AKTIE	5,00	offen	
B	Kauf	DWS EUROPAISCHE AKT.TYP O ANTEILE	1,00	offen	
A S	Kauf	INFINEON TECHNOLOGIES AG NAMENS-AKTIE	30,00	geändert, offen	
B	Kauf	UNIRENTA ANTEILE	1,00	offen	

A = Ändern S = Streichen B = Bestätigung

[Aktualisieren](#) [Detailansicht](#) [Hilfe](#)

Vor jeder Wertpapierorder wird ein Icon "B" zum Aufruf der jeweiligen Bestätigung des Auftrags angezeigt. Hierbei kann es sich entweder um eine Auftrags- oder um eine Ausführungsbestätigung handeln. Dies ist abhängig vom Orderstatus der ausgewählten Wertpapierorder, d. h. ausgeführte Orders haben eine Ausführungsbestätigung, alle anderen Orders nur eine Auftragsbestätigung. Die Art und Anzahl der in der Bestätigung angezeigten Parameter variiert in Abhängigkeit von der Wertpapiergattung und der Ausführungsart (börslich oder außerbörslich).

Bei außerbörslichen Orders werden lediglich Ausführungsbestätigungen angezeigt, weil die Order bereits nach Annahme ausgeführt wird.

Über das Eigene Orderbuch können Sie weiterhin die Ordermanagement-Funktionen "Ändern" und "Streichen" über die Icons „Ä“ und „S“ aufrufen.

Intraday Handel

Eigenes Orderbuch mit Intraday Handel

Das „Eigene Orderbuch mit Intraday Handel“ gliedert sich in drei Bereiche:

§ Status Ausgeführt

Hier finden sich alle Orders mit dem Status "ausgeführt", "teilausgeführt" und "zuteilt" (nur bei Zeichnungen) zusammen mit ihrem jeweiligen Ausführungskurs.

Um den Verkauf oder Nachkauf im Intraday-Handel zu erleichtern, kann bei der gewünschten Position der entsprechende Buchstabe [V] oder [K] ausgewählt werden. Es wird dann automatisch unter Mitnahme der deutschen WKN und ISIN auf die der Geschäftsart/Wertpapierart entsprechende Ordermaske verzweigt.

Darüber hinaus können Sie sich über die Auswahl des Buchstabens [I] aktuelle Kursinformationen zu dem Wertpapier anzeigen lassen. Durch Klick auf den Buchstaben [B] wird Ihnen die Ausführungsbestätigung angezeigt. Bei Positionen, bei denen die Auswahl [V] oder [K] nicht angezeigt wird, ist ein Verkauf bzw. Nachkauf über Brokerage nicht möglich.

§ Status Offen

In diesem Bereich der Orderbuchanzeige finden sich alle Orders mit dem Status "offen" bzw. "geändert offen" (bei Orderänderung und Teilausführungen).

Wenn Sie eine Ihrer Orders ändern oder streichen möchten, klicken Sie im Orderbuch bei der gewünschte Position auf den entsprechenden Buchstaben [Ä] für ändern und [S] für streichen. Darüber hinaus kann

über die Auswahl des Buchstabens [I] aktuelle Kursinformationen zu dem Wertpapier angezeigt werden. Durch Klick auf den Buchstaben [B] wird Ihnen die Auftragsbestätigung angezeigt. Bei Positionen, bei denen die Auswahl [Ä] oder [S] nicht angezeigt wird, ist eine Änderung oder Streichung über VR-NetWorld Brokerage nicht möglich.

§ Sonstiger Status

Hier werden alle Orders mit dem Status "gestrichen", "abgelaufen", "unbestätigt" (nur bei Orderänderung/-streichung), "gestrichen, unbestätigt", "geändert, unbestätigt" sowie "nicht zugeteilt" (bei Zeichnungen) angezeigt. Orders in diesem Status können über VR-NetWorld Brokerage nicht bearbeitet werden. Sie können sich aber die entsprechende Auftragsbestätigung durch Anklicken des Buchstabens [B] anzeigen lassen. Darüber hinaus können Sie sich über die Auswahl des Buchstabens [I] aktuelle Kursinformationen zu dem Wertpapier aufrufen.

Folgende Informationen erhalten sie zusätzlich:

- § Geschäftsart (Kauf, Verkauf, Zeichnung) und Status
- § Wertpapierbezeichnung und die Wertpapierkennnummer (deutsche WKN, internationale ISIN)
- § Stückzahl bzw. Nominalwert der Order / des Zeichnungsauftrages bzw. die ausgeführte/zugeteilte Menge sowie bei ausgeführten/zugeteilten Orders / Zeichnungsaufträgen den Ausführungskurs bzw. bei allen anderen Orderstatus das Limit und ggf. der Limitzusatz

§ Ausführungs- bzw. Auftragsdatum und -uhrzeit

Durch Klicken des Buttons Detailansicht erhalten Sie folgende Zusatzinformationen zu allen Positionen im Orderbuch:

- § Auftragsnummer/ Teilausführungsnummer
- § Restmenge

Verzweigen Sie aus dem „Eigenen Orderbuch mit Intraday Handel“ durch Bestätigung der Button „V“ (Verkauf) oder „K“ (Nachkauf) in die entsprechenden Ordermasken, wird oberhalb des Eingabefeldes „Stückzahl/Nominal“ zusätzlich das Informationsfeld „Gesamtbestand“ angezeigt. Die hier ausgewiesene Summe wird wie folgt ermittelt:

Depotbestand in der gewählten Gattung
 ./ offene Verkäufe
 + ausgeführte/teilausgeführte Käufe

Zusätzlich erhalten Sie in der Maske „Orderänderung Intraday“ auch den aktuellen Realkurs angezeigt.

VR-NetWorld eBanking - Volksbanken Raiffeisenbanken eG - Microsoft Internet Explorer von DZ BANK AG

VR-NetWorld eBanking - Volksbanken Raiffeisenbanken eG

AGB | Hilfe | Sitemap | Abmelden

Marktinformationen | Nachrichten | Analyseinstrumente | Research | Handel/Depot | Hauptmenü

Name: Tausch Hans Depot-Nr.: 2003 Konto-Nr.: 333336 Saldo: EUR 25.236,81 H Verfüg. Betrag: EUR 9.970,29

Eigenes Orderbuch

Status Ausgeführt					
Geschäftsart	Wertpapierbezeichnung	Ausführungskurs	Ausführungsort	Datum*	Uhrzeit
Kauf	BAYERISCHE MOTOREN WERKE AG ST-AKT.	32,50 EUR	Frankfurt (EDF)	29.10.2003	
teilausgeführt	519000 / DE0005190003	5,00 ST	33,80 EUR	11:00 Uhr	

Status Offen					
Geschäftsart	Wertpapierbezeichnung	Limit / Zusatz	Börsenplatz	Datum*	Uhrzeit
Kauf	BAYERISCHE MOTOREN WERKE AG ST-AKT.	33,00 EUR	Frankfurt (EDF)	29.10.2003	
geändert, offen	519000 / DE0005190003	5,00 ST	31.10.2003	11:50 Uhr	

Sonstiger Status					
Geschäftsart	Wertpapierbezeichnung	Limit / Zusatz	Börsenplatz	Datum*	Uhrzeit
Kauf	BASF AG AKTIEN	39,50 EUR	Frankfurt (EDF)	29.10.2003	
gestrichen	515100 / DE0005151005	11,00 ST	30.11.2003	11:54 Uhr	

K = Kaufen V = Verkaufen B = Bestätigung A = Ändern
 S = Streichen I = Einzelkursinformation

*Hinweis: Ausführungs- bzw. Auftragsdatum

Aktualisieren Detailansicht Drucken Hilfe

Orderänderungen und -streichungen

Eine aufgegebenen Order kann gestrichen oder geändert werden, wenn der Orderstatus auf "offen" oder "geändert, offen" lautet. Dabei spielt es keine Rolle, über welchen Vertriebsweg Sie die Order erteilt haben. Allerdings gilt das nur für Wertpapierarten, die auch per VR-NetWorld Brokerage orderbar sind.

Achtung: Zeichnungsaufträge können gestrichen, aber nicht geändert werden. Bei außerbörslichen Orders (aus dem Handelsangebot) sind Orderänderungen und -streichungen aufgrund ihrer sehr zeitnahen Ausführung nicht möglich.

Order ändern

Sie wollen Ihre Order ändern? Wählen Sie die Order im Eigenen Orderbuch aus und klicken Sie auf das Icon "Ä". In der Orderänderungsmaske werden alle Orderdaten angezeigt. Hier können Sie das Limit und die Gültigkeit des Auftrags verändern.

Möchten Sie andere Daten des Auftrags, z. B. Stückzahl, ändern, müssen Sie die Order streichen und eine neue Order erfassen.

Hinweis:

Limitzusatz Stop Loss/Stop Buy bei Orderänderungen

Bitte berücksichtigen Sie bei Limitänderungen, dass bei einer Order mit dem Limitzusatz Stop Loss/Stop Buy nur der Limitbetrag geändert werden kann. Es ist in diesem Fall weder die Auswahl von billigst/bestens noch die Eingabe eines Limits ohne Limitzusatz möglich. Bei Billigst-/Bestens-Orders kann ein neues

Limit eingegeben werden, jedoch kein Limitzusatz hinzugefügt werden.

Nach dem Klicken des Buttons "Eingabe prüfen" und erfolgreicher Prüfung kann die Orderänderung mit einer gültigen TAN aufgegeben werden. Sie erhalten eine Auftragsbestätigung mit dem Hinweis, dass die Änderung nur berücksichtigt werden kann, wenn der ursprüngliche Auftrag nicht schon zwischenzeitlich an der Börse ausgeführt wurde.

Nach Börsenschluss des jeweiligen Börsenplatzes verbleibt die Order zunächst im Status „unbestätigt“ und kann bis zur Börseneröffnung nicht nochmals geändert werden.

Order streichen

Um eine Order zu streichen, wählen Sie eine Kauf-, Verkaufs- oder Zeichnungsorter im Eigenen Orderbuch aus und klicken auf das Icon "S". Im Fenster Orderstreichung werden dann alle Daten des jeweiligen Auftrags, einschließlich Auftragsnummer, angezeigt. Durch Eingabe einer TAN und Klicken auf den Button "Eingabe prüfen" wird die Kauf-, Verkaufs- oder Zeichnungsorter gestrichen. Sie erhalten eine Auftragsbestätigung mit dem Hinweis, dass die Streichung nur berücksichtigt werden kann, wenn der ursprüngliche Auftrag nicht schon zwischenzeitlich an der Börse ausgeführt wurde.

Jetzt sind Sie am Zug.

Hat Sie unser Angebot überzeugt ?
Dann vereinbaren Sie doch gleich die Freischaltung für Brokerage VR-NetWorld mit uns. Sprechen Sie mit Ihrem persönlichen Anlageberater in unserer Bank. Dann können auch Sie Ihre Wertpapiergeschäfte schon bald online abwickeln.

Möchten Sie unser Angebot zuerst noch besser kennen lernen? Dann besuchen Sie unseren Demozugang von VR-NetWorld Brokerage im Internet.
Und bei weiteren Fragen rufen Sie uns einfach an. Wir helfen Ihnen gerne weiter.